



## **RAPPORT SUR LE SUIVI DES POLITIQUES PUBLIQUES DANS LA COMMUNE DE MAKENENE PAR LES JEUNES 2020-2021**



*Projet : Appui à la décentralisation et à la sécurisation digitale*

## Table des matières

|   |           |
|---|-----------|
| <b>I. PRESENTATION DE LA COMMUNE DE MAKENENE.....</b>                       | <b>2</b>  |
| 1. Création.....  | 2         |
| 2. Localisation géographique.....   | 2         |
| 3. Les différents quartiers et villages.....                                | 3         |
| 4. Les sites touristiques .....   | 5         |
| 1. Mont Carmel.....   | 5         |
| 2. Carrière de pierres.....   | 6         |
| <b>II. GLOSSAIRE.....</b>   | <b>7</b>  |
| <b>III. TABLEAU DES PROJETS 2020.....</b>                                   | <b>8</b>  |
| <b>IV. TABLEAU DES PROJETS 2021.....</b>                                    | <b>11</b> |
| <b>V. PROJETS REALISES ET MONTANTS.....</b>                                 | <b>13</b> |
| 1. Projets réalisés en 2020.....  | 13        |
| 2. Projets réalisés en 2021.....  | 14        |
| <b>VI. PROJETS NON REALISES/EN COURS .....</b>                              | <b>15</b> |
| 1- Les projets en cours de réalisation et non réalisés de la Commune de..   | 15        |
| 2- Le tableau des projets non démarrés et en cours de réalisation de la ... | 17        |
| <b>VII. CONSTATS .....</b>  | <b>19</b> |
| 1. Observations sur les projets de 2020.....                                | 19        |
| 2. Observations sur les projets de 2021.....                                | 26        |
| <b>VIII. ANNEXES .....</b>  | <b>31</b> |
| <b>IX. PRESENTATION DES JEUNES DE LA COMMUNE DE MAKENENE.</b>               | <b>40</b> |

## **I. PRESENTATION DE LA COMMUNE DE MAKENENE**

### **1. Création**

La commune de Makénééné a été créée en 1992 par le décret présidentiel N° 92/127 du 26 Juin 1992, mais c'est en 1996 à la faveur des élections municipales que la commune de Makénééné a eu son premier exécutif communal. IL faut rappeler qu'avant 1992 la ville de Makénééné dépendait de la commune de Ndikinimeki.

### **2. Localisation géographique**

La Commune de Makénééné est située dans la région du Centre avec chef-lieu Yaoundé, département du Mbam et Inoubou, avec chef-lieu Bafia. IL est à environ 75 km de Bafia, et 200 km de Yaoundé, et traversé par la Nationale n°4 qui relie Yaoundé à Bafoussam. Les coordonnées géographiques de MAKENENE sont les suivantes : Latitude : 4,884742, Longitude : 10,795331 et est à 700 mètres du niveau de la mer et couvre une superficie 885km<sup>2</sup>.

La commune de Makénééné est limitrophe :

- Au Nord par l'arrondissement de MASSANGAM dans la région de l'Ouest ;
- Au Sud par les arrondissements de NDIKINIMEKI, de YINGUI et du Nord-Makombé respectivement dans les régions du centre et du littoral ;
- À l'Est par les arrondissements de DEUK et de KON YAMBETA ; dans la région du centre,
- À l'Ouest par l'arrondissement de TONGA, dans la région de l'Ouest.

La commune de Makénééné compte près de 25530 habitants (selon les projections sur la base du dernier recensement en 2005) réparties de la suivante :

- 45% représente les hommes soit 11488, 55% les femmes soit 14042, et les enfants de 0 à 14 ans représente 28,68% soit 7322. Il faut indiquer que la population de Makénééné est jeune car elle représente près de 75% de la population totale. Si nous prenons le taux de croissance 3 % d'ici vingt ans la population sera estimée à 40 848 habitants,

### **3. Les différents quartiers et villages**

Les populations de Makenéné se trouvent d'une part dans la zone rurale (5496 habitants) qui compte 10 villages à l'instar de Nyokon 1, Nyokon 2, Nyokon 3, Nyokon 4, Ndoumakong, Mbalam, Kinding Ndjabi, Kinding Ndé, Makenéné 1, Makenéné 2 et d'autre part dans la zone urbaine (20 034 habitants) qui compte 09 quartiers à savoir : Barrière, carrière, Hôpital, Makéné-Centre, Makéné-Est, Mock-Centre, Mock-Sud, Ngokop, et Town water. Chaque village et quartier ont respectivement à leur tête des chefs de village et chefs de quartier (ces derniers ont été suspendus il y a un an), tous avec pour grade de chefs traditionnels de 3<sup>e</sup> degré. Ainsi la commune de Makéné compte 19 chefferies traditionnelles de 3<sup>e</sup> degré.

Cependant la population de Makéné est cosmopolite, On y trouve plusieurs tribus à savoir : Les Bamilékés, Nyokon, Kinding, Banen, Haoussa, Béti, Bassa, les tribus du Nord-Ouest et sud-Ouest. La tribu bamiléké est la plus représentée soit 45% car il y'a les anglophones 15%, Nyokon 25% et les autres ethnies représentées. Cette mosaïque de peuples et de cultures fait de Makéné **le Cameroun en miniature.**

## La cartographie de Makenéné

### CARTE DE LA COMMUNE DE MAKÉNÉNÉ

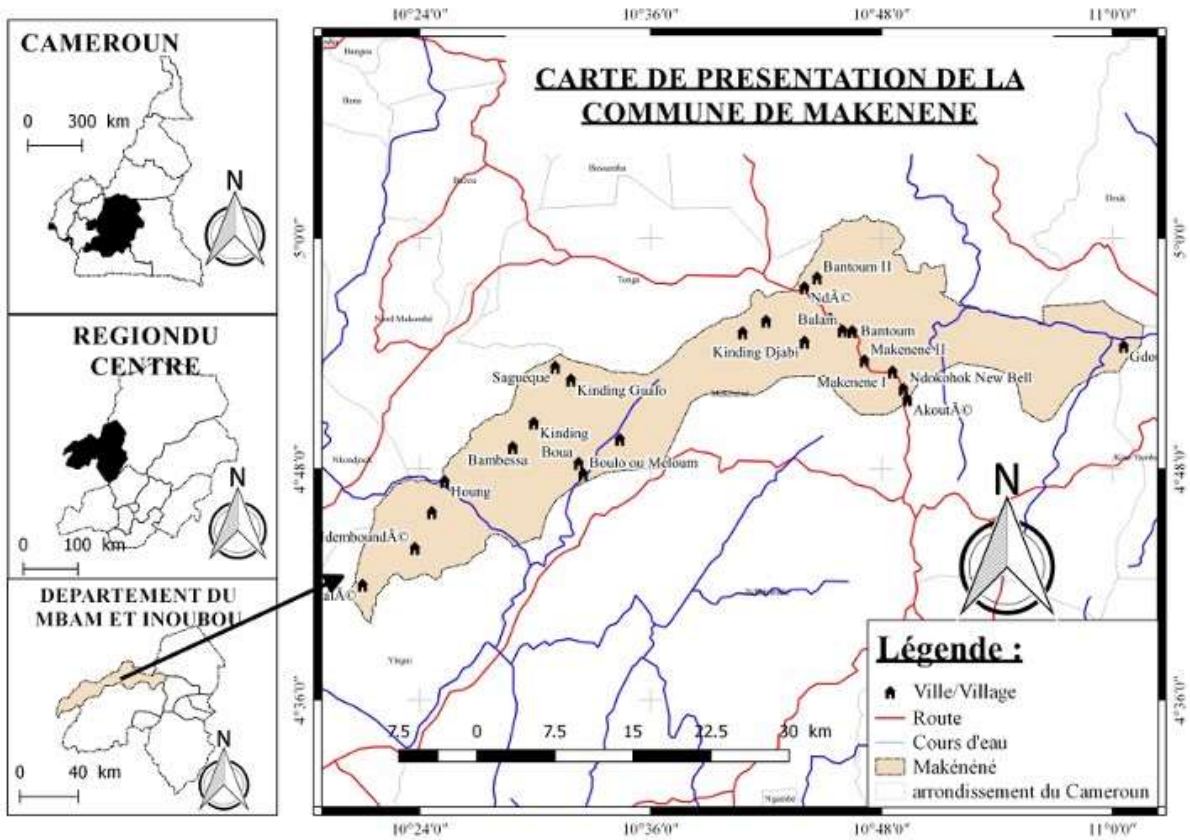

### Carte topographique de Makénééné

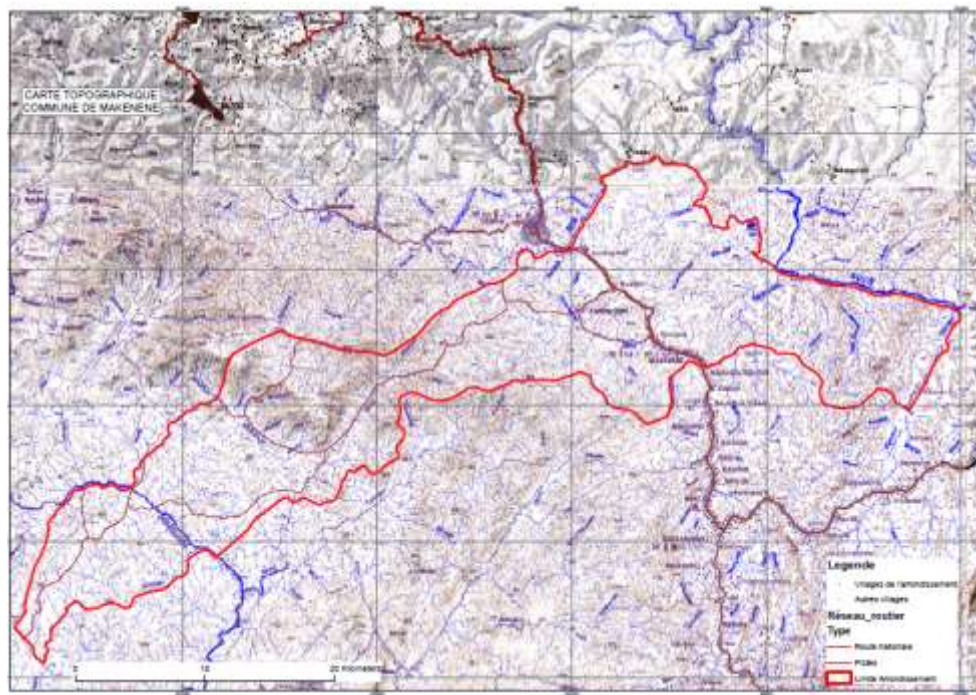



## 4. Les sites touristiques

### 1. **Mont Carmel**

Autrefois appelé « Mont Mamiwata », car selon la légende ils y vivaient les « Mamiwata ». Il est le point le plus culminant dans la commune avec une hauteur estimée à plus de 700 mètres d'altitude. D'hier à aujourd'hui ce lieu a connu de nombreuses mutations. Il a été rebaptisé « Mont Carmel » par Alain Christian Mbéké, curé de la paroisse Saint Joseph de Makénéne il y a de cela plus de dix ans. Il est aujourd'hui le lieu de pèlerinage pour les chrétiens catholiques. Au regard de son environnement le « Mont Carmel » est un lieu par excellence pour le recueillement, la méditation avec soi-même et la communion avec la nature.



## 2. Carrière de pierres

Bâtie sur plusieurs hectares, la carrière de pierres de Makénéne, a longtemps été sollicitée par des entreprises pour la construction des routes. C'est en 1985 qu'elle fut pour la première exploitée pour la construction de la nationale n°4 Yaoundé-Bafoussam. Elle a été une source de revenus pour les exploitants artisanaux qui concassaient les roches de manière artisanale pour approvisionner le marché local et les villes voisines en granulats. Selon l'avis des experts les roches issues de la carrière de Makénéne sont de très bonne qualité.



## II. GLOSSAIRE

- **GPE** : Gestion de Politique Economique
- **EP** : Ecole Primaire
- **PMH** : Pompe à Motricité Humaine
- **CSI** : Centre de Santé Intégré
- **CMA** : Centre Médical d'Arrondissement
- **EM** : Ecole Maternelle
- **BIP** : Budget d'Investissement Public
- **GIC** : Groupe Inter Communal
- **CTD** : Collectivités Territoriales Décentralisées
- **MINMAP** : Ministère des Marchés Publics
- **MINEPAT** : Ministère de l'économie, de la planification et de l'aménagement du territoire



Dans cette partie du rapport, nous allons retrouver les projets votés et à mettre en exécution dans la Commune de Makenéné pour le compte des années 2020 et 2021. L'objectif ici sera de présenter ces projets selon leurs différentes natures en indiquant ceux déjà réalisés, ceux en cours de réalisation et non réalisés ; tout en ressortant des remarques et suggestions faites suite aux descentes de terrain des jeunes délégués représentatifs des différentes entités de cette municipalité.

### **III. TABLEAU DES PROJETS 2020**

Les projets de la Commune de Makenéné ont été répartis en 02 catégories durant l'année 2020 comme suit :

| <b>BUDGET D'INVESTISSEMENT PUBLIC 2020</b> |  |                           |                    |
|--|--|---------------------------|--------------------|
| <b>N°</b>                                  | <b>PROJETS</b>   | <b>MONTANTS DU MARCHE</b> | <b>MONTANTS CP</b> |
| <b>1</b>                                   | Construction d'un bloc de 02 salles de classe à Kinding Djabi      | 25 000 000                | 21 851 819         |
| <b>2</b>                                   | Equipement bloc maternel Kinding Ndjabi                            | 2 000 000                 | 2 000 000          |
| <b>3</b>                                   | Construction d'un forage PMH à Makenéné Est 1                      | 8 500 000                 | 8 498 649          |
| <b>4</b>                                   | Construction d'un forage PMH à Makenéné Est 2                      | 8 500 000                 | 8 498 649          |
| <b>5</b>                                   | Construction d'un forage PMH à NGOKOP                              | 8 500 000                 | 8 490 600          |
| <b>6</b>                                   | Construction d'un forage PMH à TOWN WATER                          | 8 500 000                 | 8 490 600          |
| <b>7</b>                                   | Appui des activités de reboisement dans la Commune de Makenéné     | 20 000 000                | 19 991 547         |
| <b>8</b>                                   | Réhabilitation de la route Nde-Kolong-Pont Makenéné (2,2 km) et de | 27 700 000                | 27 699 999         |

|    |   |            |            |
|----|---|------------|------------|
|    | chefferie Makenéné<br>Centre (4km)  |            |            |
| 9  | Construction d'un<br>bloc latrine à 04<br>cabines au CSI de<br>Kinding Ndjabi | 4 900 000  | 4 900 000  |
| 10 | Construction d'un<br>bloc latrine à 04<br>cabines au CSI de<br>Nyokon         | 4 900 000  | 4 900 000  |
| 11 | Electrification<br>solaire du CMA de<br>Makenéné                              | 15 432 560 | 15 232 320 |
| 12 | Electrification<br>solaire du CSI de<br>Kinding Ndjabi                        | 15 000 000 | 14 995 943 |
| 13 | Electrification<br>solaire du CSI de<br>Nyokon                                | 15 000 000 | 14 995 943 |
| 14 | Appui en<br>appareillage aux<br>populations<br>vulnérables                    | 1 500 000  | 1 500 000  |
| 15 | Paquet Minimum  | 4 900 000  | 4 900 000  |
| 16 | Aide don et secours   | 800 000    | 800 000    |
| 17 | Frais de mission 1 <sup>er</sup><br>Semestre                                  | 240 000    | 240 000    |
| 18 | Frais de mission<br>2 <sup>ème</sup> Semestre                                 | 240 000    | 240 000    |
| 19 | Coulissage 1 <sup>er</sup><br>Semestre  | 28 600     | 28 600     |
| 20 | Coulissage 2 <sup>ème</sup><br>Semestre                                       | 28 600     | 28 600     |
| 21 | Transport et transit  | 114 200    | 114 200    |
| 22 | Travaux spéciaux<br>1 <sup>er</sup> Semestre                                  | 63 000     | 63 000     |
| 23 | Travaux spéciaux<br>2 <sup>ème</sup> Semestre                                 | 63 000     | 63 000     |

**DOTATION GENERALE DE LA DECENTRALISATION VOLET  
INVESTISSEMENT INSCRITE DANS LE BIP DU MINISTERE DE  
LA DECENTRALISATION ET DU DEVELOPPEMENT LOCAL**

| N° | PROJETS  | MONTANTS DU<br>MARCHE | MONTANTS CP |
|----|--|-----------------------|-------------|
| 1  | Construction d'un<br>bloc 02 salles de<br>classe à EP GPE 1<br>Makenéné Centre | 17 000 000            | 16 976 370  |
| 2  | Equipement en<br>tables bancs et   | 1 750 000             | 1 750 000   |

|                       |   |                    |                    |
|-----------------------|---|--------------------|--------------------|
|                       | bureau de maître à<br>EP GPE 1<br>Makenéné Centre   |                    |                    |
| <b>3</b>              | Construction d'un<br>bloc de 02 salles de<br>classe à EM<br>Carrière  | 25 000 000         | 25 000 000         |
| <b>4</b>              | Equipement bloc<br>Maternel Carrière  | 2 000 000          | 2 000 000          |
| <b>5</b>              | Fabrication des<br>Tables bancs pour<br>les écoles<br>publiques de<br>Kinding-Ndjabi,<br>Kinding-Nde, GPE<br>1 et 2 de Makenéné<br>Centre | 4 410 000          | 4 410 000          |
| <b>6</b>              | Réhabilitation de la<br>route Mbang<br>Babitchoua-foyer<br>Babitchoua<br>Chefferie  | 7 961 222          | 7 961 222          |
| <b>7</b>              | Construction d'un<br>forage PMH à<br>Baloua Mock-<br>Centre   | 8 500 000          | 8 500 000          |
| <b>8</b>              | Construction d'un<br>forage PMH à<br>Baloua Mock-<br>Centre Marché<br>Central   | 8 500 000          | 8 500 000          |
| <b>9</b>              | Construction d'un<br>bloc latrine à 4<br>cabines au Marché<br>Central de<br>Makenéné  | 4 900 000          | 4 900 000          |
| <b>10</b>             | Extension<br>électrique ; pose<br>d'un transformateur<br>et branchement au<br>quartier Barrière   | 19 978 778         | 19 950 000         |
| <b>33<br/>PROJETS</b> | <b>TOTAL<br/>PROJETS</b>  | <b>249 889 960</b> | <b>268 471 061</b> |

#### IV. TABLEAU DES PROJETS 2021

Les projets de cette année (2021) ont été classés selon leurs différentes sources de financement à savoir :

| N° | PROJETS  | SOURCE DE FINANCEMENT | MONTANTS   |
|----|--|-----------------------|------------|
| 1  | Construction d'un bloc 02 salles de classe à EP Bilingue Baloua  | MINDDEVEL             | 17 000 000 |
| 2  | Equipement bloc latrine à 04 compartiments à EP Kinding Ndjabi   | MINDDEVEL             | 4 900 000  |
| 3  | Equipement bloc latrine à 04 compartiments à EP Kinding Ndé  | MINDDEVEL             | 4 900 000  |
| 4  | Equipement bloc latrine à 04 compartiments à EP Nyokon   | MINDDEVEL             | 4 900 000  |
| 5  | Construction de 02 hangars au marché Nyokon I et II  | MINDDEVEL             | 17 800 000 |
| 6  | Réhabilitation des tronçons routiers village Nyokon I, Nyokon Mantoum (4km) et quartier Mock-Sud 2 <sup>ème</sup> entrée Lycée Bilingue Stade Municipal (2,2 km) avec poses de buses | MINTP                 | 27 000 000 |
| 7  | Eclairage public avec 24 lampadaires solaires dans la Commune de Makenéné  | MINDDEVEL             | 25 000 000 |
| 8  | Construction d'un forage positif de PMH à Makenéné Est   | MINDDEVEL             | 8 500 000  |
| 9  | Construction d'un forage positif de PMH à Kinding Ndé Yabassi  | MINDDEVEL             | 8 500 000  |

|                   |  |              |                    |
|-------------------|--|--------------|--------------------|
| <b>10</b>         | Construction d'un forage positif de PMH à Nyokon Mbalam                    | MINDDEVEL    | 8 500 000          |
| <b>11</b>         | Réhabilitation d'un bloc de 02 salles de classe à l'EP de Nyokon           | MINEDUB      | 10 000 000         |
| <b>12</b>         | Réhabilitation d'un bloc de 02 salles de classe à l'EP de Kinding Ndé      | MINEDUB      | 4 100 000          |
| <b>13</b>         | Réhabilitation d'un bloc de 02 salles de classe à l'EP de Kinding Ndjabi   | MINEDUB      | 4 950 000          |
| <b>14</b>         | Aménagement d'un espace vert à Makenéné Centre                             | MINHDU       | 25 000 000         |
| <b>15</b>         | Réhabilitation du CSI de Kinding-Ndjabi                                    | MINSANTE     | 12 858 239         |
| <b>16</b>         | Réhabilitation du CMA Makenéné   | MINSANTE     | 10 148 175         |
| <b>17</b>         | Réhabilitation CSI de Nyokon   | MINSANTE     | 11 993 588         |
| <b>18</b>         | Appui en matériel agricole au GIC PREFADIMA                                | MINPMEESA    | 2 500 000          |
| <b>19</b>         | Appui en matériel agricole au GIC PPC Makenéné Mock Sud                    | MINPMEESA    | 2 500 000          |
| <b>20</b>         | Appui en appareillages aux personnes vulnérables de la Commune de Makenéné | MINAS        | 1 500 000          |
| <b>21</b>         | Aide dons et secours   | MINAS        | 800 000            |
| <b>22</b>         | Frais de coulissage paquet minimum   | MINEDUB      | 289 000            |
| <b>23</b>         | Frais de transport et transit  | MINEDUB      | 115 400            |
| <b>24</b>         | Primes pour travaux spéciaux   | MINEDUB      | 63 500             |
| <b>25</b>         | Indemnités de mission interne  | MINEDUB      | 100 000            |
| <b>26</b>         | Prise en charge des personnels occasionnels                                | MINSANTE     | 3 480 000          |
| <b>26 PROJETS</b> |  | <b>TOTAL</b> | <b>217 397 902</b> |

## **V. PROJETS REALISES ET MONTANTS**

20 projets ont été réalisés dans la Commune de Makenéné. Nous les avons classés sur ces 02 années consécutives (2020-2021) de la manière suivante :

### **1. Projets réalisés en 2020**

| <b>PROJETS REALISES 2020</b> |  |                    |                                    |
|------------------------------|--|--------------------|------------------------------------|
| <b>N°</b>                    | <b>PROJETS BIP et SOUS FONDS PROPRES</b>                                 | <b>MONTANTS</b>    | <b>POURCENTAGES DE REALISATION</b> |
| 1                            | Construction d'un bloc latrine à 4 cabines au Marché Central de Makenéné | 4 900 000          | 100%                               |
| 2                            | Construction d'un forage PMH à Baloua Mock-Centre Marché Central         | 8 500 000          | 100%                               |
| 3                            | Appui des activités de reboisement dans la Commune de Makenéné           | 20 000 000         | 100%                               |
| 4                            | Construction d'un forage PMH à NGOKOP                                    | 8 500 000          | 100%                               |
| 5                            | Construction d'un forage PMH à Makenéné Est 2                            | 8 500 000          | 100%                               |
| 6                            | Frais de mission 1 <sup>er</sup> Semestre                                | 240 000            | 100%                               |
| 7                            | Construction d'un bloc de 02 salles de classe à EM Carrière              | 25 000 000         | 100%                               |
| 8                            | Construction d'un bloc latrine à 04 cabines au CSI de Nyokon             | 4 900 000          | 100%                               |
| 9                            | Construction d'un bloc 02 salles de classe à EP GPE 1 Makenéné Centre    | 17 000 000         | 100%                               |
| 10                           | Construction d'un forage PMH à TOWN WATER                                | 8 500 000          | 100%                               |
| 11                           | Construction d'un forage PMH à Makenéné Est 1                            | 8 500 000          | 100%                               |
| 12                           | Paquet Minimum   | 4 900 000          | 100%                               |
| 13                           | Transport et transit   | 114 200            | 100%                               |
| 14                           | Appui en appareillage aux populations vulnérables                        | 1 500 000          | 100%                               |
| <b>14 PROJETS</b>            | <b>TOTAL 2020</b>  | <b>121 054 200</b> | <b>42,42%</b>                      |



## **2. Projets réalisés en 2021**

| <b>PROJETS REALISES EN 2021</b> |  |                   |  |
|---------------------------------|--|-------------------|--|
| <b>N°</b>                       | <b>PROJETS BIP ET<br/>SOUS FONDS<br/>PROPRES</b>                           | <b>MONTANTS</b>   | <b>POURCENTAGES<br/>DE<br/>REALISATION</b> |
| 1                               | Appui en appareillages aux personnes vulnérables de la Commune de Makenéné | 1 500 000         | 100%                                       |
| 2                               | Equipelement bloc latrine à 04 compartiments à EP Kinding Ndjabi           | 4 900 000         | 100%                                       |
| 3                               | Réhabilitation d'un bloc de 02 salles de classe à l'EP de Kinding Ndjabi   | 4 950 000         | 100%                                       |
| 4                               | Frais de coulissage paquet minimum   | 289 000           | 100%                                       |
| 5                               | Eclairage public avec 24 lampadaires solaires dans la Commune de Makenéné  | 24 400 000        | 100%                                       |
| 6                               | Réhabilitation du CMA Makenéné   | 10 148 175        | 100%                                       |
| <b>6<br/>PROJETS</b>            | <b>TOTAL 2021</b>  | <b>46 187 175</b> | <b>23,07%</b>                              |

## VI. PROJETS NON REALISES/EN COURS

### 1- Les projets en cours de réalisation et non réalisés de la Commune de Makenéné en 2020

Après les projets réalisés dans la Commune de Makenéné en 2020, nous avons aussi recensé ceux qui n'ont pas encore démarré ainsi que ceux en plein déroulement. Ci-dessous le tableau desdits projets :

| <b>PROJETS EN COURS DE REALISATION DE 2020</b> |  |                 |                                    |
|--|--|-----------------|------------------------------------|
| <b>N°</b>                                      | <b>PROJETS BIP ET SOUS FONDS PROPRES</b>   | <b>MONTANTS</b> | <b>POURCENTAGES DE REALISATION</b> |
| 1  | Extension électrique d'un transformateur, pose d'un transformateur et branchement au quartier barrière | 19 978 778      | 25%                                |
| 2  | Coulissage 1 <sup>er</sup> Semestre  | 28 600          | 0%                                 |
| 3  | Equipement bloc Maternel Carrière  | 2 000 000       | 0%                                 |
| 4  | Réhabilitation de la route Mbang Babitchoua-foyer Babitchoua Chefferie                                 | 7 961 222       | 10%                                |
| 5  | Equipement bloc maternel Kinding Ndjabi  | 2 000 000       | 98%                                |
| 6  | Electrification solaire du CSI de Kinding Ndjabi   | 15 000 000      | 15%                                |
| 7  | Equipement en tables bancs et bureau de maître à EP GPE 1 Makenéné Centre                              | 1 750 000       | 0%                                 |
| 8  | Réhabilitation de la route Nde-Kolong-Pont Makenéné (2,2 km) et de chefferie Makenéné Centre (4km)     | 27 000 000      | 5%                                 |
| 9  | Construction d'un bloc de 02 salles de classe à Kinding Djabi  | 25 000 000      | 90%                                |
| 10   | Electrification solaire du CSI de Nyokon   | 15 000 000      | 70%                                |
| 11   | Travaux spéciaux 2 <sup>ème</sup> Semestre   | 63 000          | 0%                                 |
| 12   | Travaux spéciaux 1 <sup>er</sup> Semestre  | 63 000          | 0%                                 |
| 13   | Electrification solaire CMA de Makenéné  | 15 000 000      | 75%                                |

|                             |   |                    |               |
|-----------------------------|---|--------------------|---------------|
| 14                          | Frais de mission 1 <sup>er</sup> Semestre | 100 000            | 0%            |
| 15                          | Aide don et secours                       | 800 000            | 0%            |
| 16                          | Coulissage 2 <sup>ème</sup> Semestre      | 28 600             | 0%            |
| <b>16</b><br><b>PROJETS</b> | <b>TOTAL</b>                              | <b>131 773 200</b> | <b>48,48%</b> |

Ces travaux sont pour la plupart non réalisés à cause de l'incompétence des prestataires et de la lenteur dans l'exécution de ceux-ci. Ainsi nous allons aussi énumérer dans la suite de notre travail, les projets en arrêt ou ceux non achevés de l'année 2021 dans la Commune de Makenéné.

**2- Le tableau des projets non démarrés et en cours de réalisation de la Commune de Makenéné en 2021**

| <b>PROJETS NON DEMARRES ET EN COURS DE REALISATION DE 2021</b> |  |                 |                                    |
|--|--|-----------------|------------------------------------|
| <b>N°</b>  | <b>PROJETS BIP ET SOUS FONDS PROPRES</b>   | <b>MONTANTS</b> | <b>POURCENTAGES DE REALISATION</b> |
| 1  | Appui en matériel agricole au GIC PPC Makenéné Mock Sud  | 2 500 000       | 0%                                 |
| 2  | Appui en matériel agricole au GIC PREFABIMA  | 2 500 000       | 0%                                 |
| 3  | Primes pour travaux spéciaux   | 63 500          | 95%                                |
| 4  | Frais de transport et transit  | 115 400         | 95%                                |
| 5  | Construction d'un bloc 02 salles de classe à EP Bilingue Baloua  | 17 000 000      | 5%                                 |
| 6  | Réhabilitation d'un bloc de 02 salles de classe à l'EP de Nyokon   | 10 000 000      | 50%                                |
| 7  | Réhabilitation CSI de Nyokon   | 11 993 588      | 5%                                 |
| 8  | Réhabilitation du CSI de Kinding-Ndjabi  | 12 858 239      | 65%                                |
| 9  | Réhabilitation des tronçons routiers village Nyokon I, Nyokon Mantoum (4km) et quartier Mock-Sud 2 <sup>ème</sup> entrée Lycée Bilingue Stade Municipal (2,2 km) avec poses de buses | 27 000 000      | 50%                                |
| 10   | Aménagement d'un espace vert à Makenéné Centre   | 25 000 000      | 20%                                |
| 11   | Construction d'un forage positif de PMH à Makenéné Est   | 85 000 000      | 90%                                |
| 12   | Equipement bloc latrine à 04 compartiments à EP Kinding Ndé  | 4 900 000       | 75%                                |
| 13   | Construction de 02 hangars au marché Nyokon I et II  | 17 800 000      | 75%                                |
| 14   | Réhabilitation d'un bloc de 02 salles de classe à l'EP de Kinding Ndé  | 4 100 000       | 80%                                |

|                   |  |                    |               |
|-------------------|--|--------------------|---------------|
| 15                | Construction d'un forage positif de PMH à Kinding Ndé Yabassi  | 2 870 000          | 0%            |
| 16                | Indemnités de mission interne  | 100 000            | 0%            |
| 17                | Aide dons et secours   | 800 000            | 0%            |
| 18                | Construction d'un forage positif de PMH à Nyokon Mbalam  | 8 500 000          | 0%            |
| 19                | Prise en charge du personnel occasionnel   | 3 480 000          | 50%           |
| 20                | Fabrication des Tables bancs pour les écoles publiques de Kinding-Ndjabi, Kinding-Nde, GPE 1 et 2 de Makenéné Centre | 4 410 000          | 15%           |
| <b>20 PROJETS</b> | <b>TOTAL</b>   | <b>240 990 727</b> | <b>76,92%</b> |

A la vue de ces résultats, nous constatons avec beaucoup de désarroi que plus de la moitié des projets de ces 02 dernières années ne sont pas encore réalisés. Dans la suite de notre travail, nous allons énumérer les remarques qu'ont fait nos jeunes enquêteurs lors de leurs descentes.

## VII. CONSTATS

Durant les collectes de données des jeunes délégués de la Commune de Makenéné, ces derniers ont fait plusieurs constats sur le terrain. Ces observations nous les avons classés dans un tableau ci-après selon les projets des années correspondantes :

### 1. Observations sur les projets de 2020

| <b>PROJETS 2020</b> |  |   |  |
|---------------------|--|---|--|
| <b>N°</b>           | <b>PROJETS</b>   | <b>OBSERVATIONS</b>   | <b>SUGGESTIONS</b>   |
| 1                   | Coulissage 2 <sup>ème</sup><br>Semestre  | Projet non démarré et non réalisé   | Les populations souhaiteraient que ce projet se réalise car il répond à leurs besoins  |
| 2                   | Appui en appareillage aux populations vulnérables  | Le projet a été réalisé à 100%  | Les populations sont satisfaites du projet   |
| 3                   | Aide dons et secours   | Le projet n'a pas été réalisé à cause de l'indisponibilité des fonds et des lenteurs budgétaires  | Les bénéficiaires de ces aides sont toujours en attente de la concrétisation de celles-ci  |
| 4                   | Transport et transit   | Projet achevé   | Le projet est satisfaisant   |
| 5                   | Fabrication des Tables bancs pour les écoles publiques de Kinding-Ndjabi, Kinding-Nde, GPE 1 et 2 de Makenéné Centre | Le projet a été réalisé à 15% et est en arrêt ;<br>20 bancs ont été livrés à Kinding -Ndé, 15 bancs à l'Ecole Primaire du Groupe 1. Au Groupe 2, il n'y a pas de bancs. 20 bancs à Kinding-Djabi et les travaux sont apparemment arrêtés. | Les responsables de ces écoles se plaignent du dysfonctionnement dans la livraison des équipements et souhaiteraient si possible que le projet soit réalisé en intégralité |
| 6                   | Paquet Minimum   | Projet réalisé dans sa totalité   | Aucune plainte, ni préoccupation relevée sur le terrain  |



|    |   |  |   |
|----|---|--|---|
| 7  | Frais de mission 1 <sup>er</sup><br>Semestre  | Projet non réalisé   | Les répondants décrivent le fait que le questionnaire ne cadre pas avec certains projets. Raison pour laquelle des abstentions. Le souhait serait que le projet corresponde aux besoins de ceux-ci  |
| 8  | Electrification du CMA de Makenéné            | Le projet a été abandonné en cours de chemin (75%) à cause de l'incapacité de l'entreprise à effectuer les travaux | Les populations se sentent privées car le projet répond à leurs besoins   |
| 9  | Travaux spéciaux 1 <sup>er</sup><br>semestre  | Le projet n'a pas démarré, il a été engagé et non ordonnancé. Les délais d'exécution                               | Rien n'a été suggéré jusqu'ici pour remédier à cela   |
| 10 | Travaux spéciaux 2 <sup>ème</sup><br>semestre | Le projet a été abandonné, donc pas réalisé  | Il faudrait connaître la raison de cet abandon et pouvoir remédier à ce problème  |
| 11 | Aide don et secours                           | Projet non réalisé à cause du non décaissement des fonds   | Les jeunes délégués affirment que lors de leurs enquêtes auprès du délégué d'arrondissement et du Ministre des affaires sociales, ils se sont confrontés à plusieurs difficultés qui étaient dues à l'affectation de l'ancien délégué et c'est ce dernier qui a pu traiter la situation du projet. Néanmoins, l'ancien délégué les a situés |

|    |   |  |  |
|----|---|--|--|
|    |   |  | sur la situation selon laquelle le projet serait encore en cours juste que les dossiers sont encore à la délégation départementale   |
| 12 | Electrification solaire du CSI de Nyokon                        | Travaux à moitié faits (70%), on constate la pose des plaques solaires, une absence du générateur, et des lampadaires.   | L'entreprise adjudicataire n'a pas réalisé le projet jusqu'à sa finalisation à cause de son incapacité à effectuer les travaux.<br>Il faudrait si possible revoir les compétences, ainsi le mode de travail de ladite entreprise |
| 13 | Construction d'un bloc de 02 salles de classe à Kinding Djabi   | Ce projet est presque achevé (90%), mais on remarque certaines portes ne se ferment pas bien, il y'a une absence des vachettes et cadenas sur certaines ; les fenêtres complètement bloquées à cause des vitres qui ne s'ouvrent pas | Ici aussi il serait important de faire un suivi constant lors de la réalisation des travaux et utiliser un matériel de bonne qualité   |
| 14 | Construction d'un forage PMH à Makenéné Est 1                   | Le projet a été réalisé à 100% ; le cocontractant a respecté les délais et le projet répond aux besoins de la population   | Les bénéficiaires sont satisfaits du projet  |
| 15 | Construction d'un forage PMH à Makenéné Est 2                   | Le projet n'a pas encore démarré ; la zone du terrain que l'on doit utiliser pour l'implantation du forage n'a pas encore été choisi   | Le choix du site devrait se faire de façon active et méticuleuse car il accuse un retard d'exécution   |
| 16 | Réhabilitation de la route Nde-Kolong-Pont Makenéné (2,2 km) et | Le projet est en cours de réalisation (5%) ; presque rien n'a été fait sur le terrain,   | Les populations de cette localité ainsi que les responsables   |

|    |   |  |   |
|----|---|--|---|
|    | de chefferie Makenéné Centre (4km)  | les engins ont juste fait un passage à l'aveugle sur les 50 m du tronçon. De plus, les délais d'exécution n'ont pas été respecté dû à l'absence d'un prestataire   | devraient veiller à la bonne exécution du projet afin d'éviter certaines failles  |
| 17 | Construction d'un forage PMH à TOWN WATER                                 | Le projet a bel et bien été achevé   | Ce forage est d'une très bonne qualité, fournissant à la population une eau potable.  |
| 18 | Equipement en tables bancs et bureau de maître à EP GPE 1 Makenéné Centre | Le financement a déjà attribué pour le projet mais aucun équipement n'a été livré  | Il faudrait savoir à quel niveau le matériel se trouve pour la livraison  |
| 19 | Construction d'un bloc 02 salles de classe à EP GPE 1 Makenéné Centre     | Le projet a été réalisé dans le respect des normes ; Les 02 salles de classe sont d'une qualité appréciable car tous les objets utilisés pour sa réalisation sont de très bonne qualité, et jusqu'à ce jour les salles de classe sont en très bon état | Projet satisfaisant   |
| 20 | Electrification solaire du CSI de Kinding Ndjabi                          | Le projet est en cours de réalisation ; on note ici la pose d'une plaque solaire uniquement  | Le projet devrait déjà être réalisé car il accuse d'un retard de réalisation  |
| 21 | Construction d'un bloc latrine à 04 cabines au CSI de Nyokon              | Le projet a été réalisé  | Les bénéficiaires sont satisfaits du projet   |
| 22 | Equipement bloc maternel Kinding Ndjabi                                   | Le projet a été réalisé à 98%, sur les 60 chaises prévues, 56 ont été livrées  | On devrait savoir si possible où sont passées les 04 autres chaises   |
| 23 | Construction d'un bloc de 02 salles de classe à EM Carrière               | Ce projet a déjà été réceptionné et payé ; on note ici la présence d'un bâtiment de 02 salles de classe, du bureau de la directrice et des toilettes. Toutefois, d'autres constats sur le terrain sont :   | Il faudrait revoir la qualité du matériel utilisé dans la réalisation de ce projet et le suivi du projet avant, pendant, et après réalisation |

|    |  |   |   |
|----|--|---|---|
|    |  | Le mauvais état du plafond, le sol défectueux, le poignet de la porte de la salle de la petite section est déjà cassé. D'après les affirmations de la maîtresse, il pleut dans la salle   |   |
| 24 | Appui en appareillage aux populations vulnérables                      | Le projet a été réalisé ; lors des différentes enquêtes sur le terrain, certains constats ont pu être faits dont : La distribution des appareils pas complète dû à l'absence de certains bénéficiaires, la Mairie a demandé qu'on garde les kits des retardataires ; cependant les jeunes n'ont pas été permis de filmer le reste des appareils gardés. | Le projet est satisfaisant pour les bénéficiaires   |
| 25 | Réhabilitation de la route Mbang Babitchoua-foyer Babitchoua Chefferie | Les travaux sur cette route sont en cours d'exécution (10%) mais aucun décaissement n'a été effectué ; de plus, il a été constaté sur le terrain que les engins ont juste fait le terrassement, aucune canalisation n'a été faite ce qui crée des nids de poule sur la route qui devient de plus en plus impraticable                                   | Il faudrait pratiquer un suivi dans la réalisation de ce projet et voir comment remédier au problème créé sur ladite route  |
| 26 | Equipement bloc Maternel Carrière                                      | Le projet n'a pas encore démarré ; les jeunes ont observé sur le terrain que le bloc n'a reçu aucun équipement, il y'a un manque des tables et chaises ce qui contraint les enfants à s'entasser sur le peu de bancs qu'ils ont en leur possession ; or le taux d'exécution financière est de 100%  | Le problème serait de savoir où sont passés les matériels à livrer dans cette école<br>Il serait donc important de faire un suivi global sur le prestataire, les financements attribués et bien |

|    |  |   |  |
|----|--|---|--|
|    |  |   | d'autres choses qui rentrent en compte pour la réalisation de ce projet  |
| 27 | Frais de mission 1 <sup>er</sup> Semestre                        | Ce projet a déjà été réalisé ; ce type de projet n'est pas classé dans la catégorie des projets de marché proprement dit, raison pour laquelle il ne suit pas les procédures normales pour l'attribution ou la passation des marchés. Ce sont les frais destinés à l'inspectrice d'arrondissement ; ici le paiement se fait selon la feuille de mission de l'inspectrice par rapport à un déplacement |  |
| 28 | Construction d'un forage PMH à Baloua Mock-Centre Marché Central | Le projet est réalisé   | La population est fière de la construction de ce forage, un sentiment de satisfaction et tout le monde se sent à l'aise de la corvée d'eau qui est réduite ainsi que des maladies amibiennes |
| 29 | Construction d'un forage PMH à NGOKOP                            | Le projet est réalisé   | La population est heureuse d'avoir un point d'eau  |
| 30 | Coulissage 1 <sup>er</sup> Semestre                              | Projet non réalisé  | Ce projet a été renvoyé à la trésorerie  |
| 31 | Appui des activités de reboisement dans la Commune de Makenéné   | Projet réalisé, mais la qualité de la majorité des arbustes est questionnable   | Il faudrait sensibiliser la population environnante sur l'entretien de ces arbustes  |

|    |   |  |  |
|----|---|--|--|
| 32 | Construction d'un forage PMH à Baloua Mock-Centre Marché Central                    | Projet réalisé dans sa totalité sauf l'eau qui a une odeur ce qui remet en cause sa potabilité   | On ressent un sentiment de satisfaction partielle pour la population en générale et les commerçants en particulier<br>Prière d'associer prochainement la population à la recherche d'une bonne nappe pour ces réalisations |
| 33 | Construction d'un bloc latrine à 4 cabines au Marché Central de Makenéné            | Le projet est réalisé mais la qualité du travail est questionnable au regard de sa dégradation rapide  | La population est satisfaite bien qu'il faille revoir la qualité du matériel utilisé et faire un suivi après la réalisation dudit projet   |
| 34 | Extension électrique ; pose d'un transformateur et branchement au quartier Barrière | Projet réalisé à 70% ; nous avons pu constater sur le terrain que le marché a été attribué à la société EKERSON. Le transformateur est encore au sol ainsi que le poteau devant soutenir celui-ci. | Depuis des mois les populations sont dépassées par cette situation<br>Il faudrait faire un suivi de ce projet afin de remédier au problème qui entrave l'évolution de celui-ci   |



## 2. Observations sur les projets de 2021

| <b>PROJETS 2021</b> |   |  |   |
|---------------------|---|--|---|
| N°                  | PROJETS   | OBSERVATIONS   | SUGGESTIONS   |
| 1                   | Equipement bloc latrine à 04 compartiments à EP Nyokon  | Tout l'établissement est très satisfait du nouveau bloc latrine  | Les bénéficiaires de cette infrastructure affirment que les longues marches pour faire les besoins sont une histoire du passé à présent et souhaiteraient que les projets soient toujours aussi bien réalisés |
| 2                   | Prise en charge du personnel occasionnel                | Projet réalisé à moitié (50%) jusqu'ici à cause de l'indisponibilité des fonds   | Ledit personnel est toujours en attente de la suite de leur prise en charge   |
| 3                   | Réhabilitation du CMA de Makenéné                       | Le projet est réalisé à 100%   | Les travaux sont achevés, mais non satisfaisants pour le médecin chef   |
| 4                   | Construction d'un forage positif de PMH à Nyokon Mbalam | Le projet n'a pas encore été réalisé car la société à qui le projet a été attribué n'a pas encore engagé les travaux dû à l'indisponibilité des fonds  | La structure prestataire est en incapacité d'effectuer les travaux  |
| 5                   | Indemnités de mission interne                           | Le projet est en cours de réalisation ; certains jeunes ont pu constater lors des descentes sur le terrain que le marché est déjà attribué mais le projet n'est pas encore achevé, cependant les propos recueillis auprès du Technicien d'hygiène et de salubrité nous en dit presque le contraire car selon lui le projet est déjà réalisé. | Il serait donc nécessaire de trouver la vérité sur la réalisation ou la non réalisation dudit projet  |

|    |   |  |  |
|----|---|--|--|
| 6  | Construction d'un forage positif de PMH à Kinding Ndé Yabassi         | Le projet n'est pas encore réalisé ; la société à qui le projet a été attribué n'est pas encore descendue pour engager les travaux. Cela dit, il se pourrait que ce problème soit dû à l'indisponibilité des fonds.  | Les populations de cette localité souhaiteraient que ce dilemme soit résolu afin que le projet soit réalisé car il répond aux besoins desdites populations   |
| 7  | Réhabilitation d'un bloc de 02 salles de classe à l'EP de Kinding Ndé | Le projet a été réalisé à plus de la moitié (80%), mais le bâtiment a été mal réhabilité (le sol mal fait avec des cassures/fissures déjà perceptibles), le tableau non agrandi, le bloc à réhabiliter et choisi par la population et le directeur de cette école n'a pas été réhabilité (les tôles se sont déchirées, ce qui laisse déjà couler l'eau au niveau des plafonds) | Il serait nécessaire dorénavant de choisir le matériel de bonne qualité pour la réalisation du projet afin d'éviter la détérioration rapide de celui-ci  |
| 8  | Construction de 02 hangars au marché Nyokon I et II                   | Travaux réalisés à plus de 75%, mais il n'y a pas encore eu la pose des tôles, ni le crépissage des murs   | Les bénéficiaires sont en attente de la réalisation complète du projet pour pouvoir s'en servir  |
| 9  | Equipement bloc latrine à 04 compartiments à EP Kinding Ndé           | Le projet est en cours de réalisation (75%) ; on note ici une absence de faîtières, les fosses non percées, les portes qui ne se ferment pas et la mauvaise qualité des tôles  | Il serait important de faire un suivi permanent et nécessaire des projets avant, pendant et après leur réalisation et s'assurer de la bonne qualité du matériel utilisé pour l'exécution de ceux-ci. |
| 10 | Aménagement d'un espace vert à Makenéné Centre                        | Projet en cours de réalisation (20%) ; ce projet ne répond pas aux populations dans cette zone. Le véritable problème est l'électrification.   | Les populations ont vraiment besoin d'un transformateur électrique pour mettre un terme à leur   |

|    |  |   |  |
|----|--|---|--|
|    |  |   | problème de baisse de tension électrique.  |
| 11 | Réhabilitation des tronçons routiers village Nyokon I, Nyokon Mantoum (4km) et quartier Mock-Sud 2 <sup>ème</sup> entrée Lycée Bilingue Stade Municipal (2,2 km) avec poses de buses | La pose d'une buse au lieu de 02 sur le tronçon Mock-Sud, 2 <sup>ème</sup> entrée Lycée Bilingue, buses mal faites sur le tronçon Nyokon Mantoum par conséquent, elles se brisent   | Le travail devrait être complètement et bien fait pour éviter certains désagréments après la réalisation du projet                         |
| 12 | Réhabilitation du CSI de Kinding-Ndjabi  | Le projet a été réalisé à 65%<br>Le projet a été établi sur 04 mois mais a été réalisé en 02 mois ; (la peinture est mal faite, les fosses ne sont pas remblées, les portes sont mal faites, les fenêtres non remplacées).                | Il faudrait toujours effectuer un suivi avant, pendant et après l'exécution d'un projet pour s'assurer de la bonne réalisation de celui-ci |
| 13 | Réhabilitation CSI de Nyokon   | Projet en cours de réalisation à 5% (C'est juste la pose du matériel qui a été faite)   | On pourrait si possible revoir les fonds alloués audit projet afin de faciliter sa bonne réalisation                                       |
| 14 | Réhabilitation d'un bloc de 02 salles de classe à l'EP de Nyokon   | Le projet est réalisé à moitié présentement (50%)<br>Le projet est en cours à cause de la lenteur du fournisseur, et la recherche du bon matériel pour la bonne réalisation du projet par conséquent cela freine l'avancement des travaux |  |
| 15 | Equipement en bloc latrine à 04 compartiments à EP de Kinding Ndjabi   | Projet réalisé à 100%, l'enquête sur le terrain l'a prouvé  | Les bénéficiaires sont satisfaits du projet  |
| 16 | Construction d'un bloc 02 salles de classe à EP Bilingue Baloua  | Projet non démarré  | On pourrait chercher à connaître la raison qui empêche le démarrage dudit projet   |
| 17 | Frais de transport et transit  | Le projet est presque achevé (95%) ; il est destiné aux   | Pour ce type de projet, nous pensons   |

|    |   |  |  |
|----|---|--|--|
|    |   | directeurs ou responsables en guise de paquet minimum pour le transport du matériel  | que l'Etat envoie l'argent pour la prise en charge des frais de transport du matériel  |
| 18 | Primes pour travaux spéciaux  | Le projet est en cours de réalisation (95%)  | Jusqu'ici aucune plainte n'a été soumise concernant ledit projet   |
| 19 | Eclairage public avec 24 lampadaires solaires dans la Commune de Makenéné | Le projet est réalisé la qualité est bonne mais il ne dispose pas d'éclairage dans toute la ville  | La population est satisfaite d'avoir l'éclairage même pendant les coupures d'Eneo<br>Si possible aussi, il faudrait voir comment installé l'éclairage public dans toute la ville prochainement |
| 20 | Frais de coulissage paquet minimum  | Le projet est bel et bien réalisé et de bonne qualité mais tout le monde n'est pas satisfait   | Peut-être faudrait-il savoir si le projet répond véritablement aux besoins des bénéficiaires ?   |
| 21 | Construction d'un forage positif de PMH à Makenéné Est                    | Le projet est presque'achevé (90 à 95%)  | La population est satisfaite du projet   |
| 22 | Equipement bloc latrine à 04 compartiments à EP Kinding Ndjabi            | Projet réalisé   | La population est satisfaite du projet   |
| 23 | Appui en matériel agricole au GIC PREFADIMA                               | Le projet n'est pas réalisé ; bien que le marché soit attribué le travail sur le terrain ne connaît pas un avancement considérable et les planteurs attendent les différents appareils depuis le début de la saison agricole jusqu'ici rien n'est envisageable pour une distribution de matériel | Les bénéficiaires ne connaissent pas encore l'état d'avancement du projet et s'impatientent de la possession dudit matériel  |

|    |  |  |   |
|----|--|--|---|
| 24 | Appui en matériel agricole au GIC PPC Makenéné Mock Sud                  | Bien que le marché soit attribué le travail sur le terrain ne connaît pas un avancement considérable | Les planteurs dit « <i>bénéficiaires</i> » attendent les différents matériels pour pouvoir gérer leur saison agricole quoiqu'elle s'achève déjà |
| 25 | Réhabilitation d'un bloc de 02 salles de classe à l'EP de Kinding Ndjabi | Projet réalisé   |   |

## VIII. ANNEXES

Ci-dessous quelques photos illustratives des projets prises sur le terrain :



1: Bloc latrine à 4 compartiments à l'EP Kinding Ndjabi



2: Projet d'électrification du CMA de Makenéné



3: Réhabilitation du CMA de Makenéné





4: La pharmacie



5: La salle d'accueil





6: L'espace vaccination de routine



*7: Equipement en 25 tables bancs à l'EM de Kinding Djabi*



*8: Pose des panneaux solaires du CSI de Kinding Djabi*



*9: Réhabilitation du Centre de Santé intégré de Kinding Djabi*



*10: Bloc à 4 latrines à EP de Klinding Djabi*



*11: Début du tronçon Mbang Babitchoua Chefferie*





12: Par manque de caniveaux les eaux sont obligées de se créer un chemin



13: Fin du tronçon Mbang Babitchoua chefferie babitchoua



14: Flaque d'eau présente sur la route



15: Bureau et salle d'hospitalisation au CMA de Makenéné

Ces images démontrent en majeure partie la réalisation pas complète des projets et le manque d'entretien de ceux-ci par les prestataires et par la Commune. Les responsables de la Mairie pourraient si possible de se créer des équipes de relais et de suivi pour s'assurer de la bonne réalisation des travaux dans les différentes localités de la Commune.

## **IX. PRESENTATION DES JEUNES DE LA COMMUNE DE MAKENENE**

Les jeunes délégués sont les bénéficiaires d'une formation sur le suivi et la participation des politiques publiques par le digital dans leur commune organisée par ADISI-Cameroun dans le cadre du projet d'appui à la décentralisation avec le soutien du NED. Ce projet est une extension du projet réalisé avec CIPESA dont les racines se trouvent dans le cadre du Projet PISCCA1 sous financement de l'Ambassade de France au Cameroun. Suite à cette formation, des descentes de terrain ont eu lieu pour un suivi participatif et citoyen afin d'évaluer les projets établis dans leur arrondissement. Cette initiative vise à collecter les données sur la mise en œuvre des politiques publiques, à les analyser et à élaborer un rapport qui sera adressé aux autorités municipales, parlementaires et administratives de la commune en particulier et du département en général.

Nous les avons classés de la manière suivante :

| N° | Noms et Prénoms      | Profession/Association                          | Quartiers                     |
|----|----------------------|---|-------------------------------|
| 1  | Boukop Alexandre     | Commerçant                                      | Nyokon Carrefour              |
| 2  | Minamou Fabregas     | Amicale Vatican                                 | Mock Sud                      |
| 3  | Minamou Giles        | Avam  | Mock Centre                   |
| 4  | Mbatcho Habib Mérimé | Jeunesse<br>Consciente/Etudiant                 | Kinding Ndé                   |
| 5  | Mbuto Sedric Junior  | Unité Club                                      | Carrière                      |
| 6  | Nkoufeu Toutcha      | Etudiant  | Carrière Makenéné<br>Ouest    |
| 7  | Mandela Kiari        | Etudiant  | Nyokon II                     |
| 8  | Dansi Linda          | CNJC Makenéné                                   | Nyokon I                      |
| 9  | Kassop Pagua         | Etudiant  | Ecole Publique de<br>Makenéné |
| 10 | Tchounkeu Zita       | Infirmière                                      | Mock Centre                   |
| 11 | Tchoumi Essomba      | Dypamak/Etudiant                                | Barrière                      |
| 12 | Tchoumi Nana         | Secrétaire du Maire<br>(Commune de<br>Makenéné) | Makenéné Centre               |
| 13 | Mouthe Abouem        | Etudiante                                       | Mock Sud                      |
| 14 | Tetchou Toukam       | Enseignante                                     | Hôpital                       |
| 15 | Mouassom Sina Jaurès | Elève (Lycée de<br>Makenéné)                    | Ecole Publique de<br>Makenéné |